



**Direktoratet for mineralforvaltning**  
med Bergmesteren for Svalbard

Sokna Sand og Pukk AS  
Strømsoddveien 123  
3534 SOKNA

Dato: 15.01.2020  
Vår ref: 18/03734-15  
Deres ref:

## Tildeling av driftskonsesjon etter mineralloven for Djupedal i Ringerike kommune. Tiltakshaver: Sokna Sand og Pukk AS

Leiv Erikssons vei 39  
Postboks 3021 Lade  
N-7441 Trondheim

**TELEFON** + 47 73 90 46 00

**E-POST** [post@dirmin.no](mailto:post@dirmin.no)

**WEB** [www.dirmin.no](http://www.dirmin.no)

**GIRO** 7694.05.05883

**SWIFT** DNBANOKK

**IBAN** NO5376940505883

**ORG.NR.** NO 974 760 282

**SVALBARDKONTOR**

**TELEFON** +47 79 02 12 92

### 1. Tildeling av driftskonsesjon

Direktoratet for mineralforvaltning med Bergmesteren for Svalbard (DMF) viser til søknad om driftskonsesjon datert 24. oktober 2019 fra Sokna Sand og Pukk AS, med organisasjonsnummer 985 157 553. Sokna Sand og Pukk AS, heretter benevnt «Tiltakshaver» eller «Tiltakshaveren», gis med dette driftskonsesjon etter mineralloven § 43.

Tiltakshaver, gis driftskonsesjon for uttak av sand og grus, samt fast fjell (mørk grønn amfibolitt) i Djupedal på eiendommen gnr./bnr. 148/1 i Ringerike kommune. Mineralforekomsten tilhører kategorien grunneiers mineraler.

Konsesjonsområdet har et areal på ca. 186 dekar og fremgår av kart over konsesjonsområde, se vedlegg 1.

Området er i kommuneplanens arealdel avsatt til råstoffutvinning. Mot nord går omsøkt konsesjonsområde lengre enn avgrensningen i kommuneplanen.

**DMF gjør oppmerksom på at en driftskonsesjon gitt i medhold av mineralloven ikke erstatter krav om tillatelse, godkjenning, arealplan eller konsesjon etter annen lovgivning.**

### 2. Vilkår for driftskonsesjonen

Konsesjonen gis med følgende vilkår:

#### 2.1. Driftsplan

Driften skal til enhver tid skje i samsvar med driftsplan godkjent av DMF. Dersom Tiltakshaver ønsker å gjøre vesentlige avvik fra driftsplanen, skal dette på forhånd godkjennes av DMF.



DMF kan kreve ny oppmåling og at ajourførte kart og profiler sendes inn når DMF finner det nødvendig.

## **2.2. Økonomisk sikkerhetsstillelse**

Tiltakshaver pålegges å stille økonomisk sikkerhet med NOK 2 070 000,-, som beskrevet i vedtakets punkt 5.11, for oppfyllelsen av nødvendige sikrings- og oppryddingstiltak etter mineralloven §§ 49 og 50, jf. mineralloven § 51.

Den økonomiske sikkerheten skal stilles med bankgaranti for et grunnbeløp stort NOK 518 000,-, og deretter årlige avsetninger som beskrevet i punkt 5.11, begge deler til bankkonto som det skal etableres pant i til fordel for DMF slik at Tiltakshaver ikke kan råde over denne på noe vis, begge deler som beskrevet i punkt 5.11.

Innen 2 måneder etter dato for dette konsesjonsvedtak,

skal Tiltakshaveren overfor DMF ha:

- (i) Inngått avtale om finansiell sikkerhetsstillelse, se vedlegg 2;
- (ii) Fremlagt en påkravsgaranti fra bank som DMF anser tilfredsstillende, se vedlegg 3;
- (iii) Etablert pantet til fordel for DMF, jf. panteloven §§ 4-4 til 4-6, se vedlegg 4.

## **2.3. Bergteknisk ansvarlig**

Ethvert skifte av bergteknisk ansvarlig for uttaket skal meldes skriftlig til DMF uten ugrunnet opphold.

## **2.4. Øvrige vilkår**

DMF setter ytterligere to vilkår med følgende innhold:

- Innen 2 måneder etter at konsesjonsvedtaket er truffet, skal konsesjonsgrensen for massetaket settes ut eller markeres i terrenget, slik at den er lett synlig gjennom hele driftsperioden.
- Det skal ikke foregå uttak av grus/masse i området hvor sandsvalen hekker i perioden fra mai til og med juli måned. Det skal tilstrebes å bevare hekkeplass for sandsvale i konsesjonsområdet under drift, samt tilrettelegges for hekkeplass etter avsluttet drift. Det vil si at det ikke bør foretas inngrep, herunder avslutningsarbeider, i området hvor det hekker sandsvale. Bratte skrenter må like fullt sikres i tråd med mineralloven § 49, slik at arbeidene ikke medfører fare for mennesker, husdyr eller tamrein. I forbindelse med istandsetting av uttaksområdet skal det tilrettelegges for hekkeplass for sandsvale dersom hekkeplassen fjernes etter hekkesesongen av drifts- eller sikkerhetshensyn.

## **3. Godkjenning av driftsplan**

DMF godkjenner driftsplanen for Djupedal. Godkjent versjon av driftsplanen er vedlagt dette konsesjonsvedtak.



#### 4. Høringsuttalelser og DMF sine kommentarer

Søknaden om driftskonsesjon har vært på høring jf. forvaltningslovens § 17, hos følgende høringsinstanser: Ringerike kommune, Fylkesmannen i Oslo og Viken, Buskerud fylkeskommune, Statens Vegvesen Region øst, NVE, grunneier og omkringliggende naboer.

Høringsperioden var fra 13. november 2019 til 11. desember 2019.

Fra høringsuttalelsene har DMF særlig merket seg følgende:

##### Fylkesmannen i Oslo og Viken

Fylkesmannen i Oslo og Viken uttaler følgende i sitt høringsinnspill:

«Innenfor omsøkte område er det i Naturbasen til Miljødirektoratet registrert en lokalitet med sandsvaler. Sandsvale er på Norsk Rødliste for arter 2015 kategorisert som nær truet (NT). Vi vil dermed sterkt anbefale at det settes vilkår om det ikke skal gjennomføres gravearbeider i området som sandsvalene benytter i hekketiden».

*DMF sin kommentar:*

*DMF tar uttalelsen til etterretning, og har satt vilkår av hensyn til sandsvaler konsesjonsvedtakets punkt 2.4.*

##### Buskerud fylkeskommune

Buskerud fylkeskommune uttaler at de ikke har opplysninger om automatisk fredede kulturminner innenfor omsøkt konsesjonsområde. Registreringene av automatisk fredete kulturminner som er foretatt i forbindelse med utarbeidelse av økonomisk kartverk, er ofte mangelfulle. Buskerud fylkeskommune ønsker derfor å foreta kulturminneregistreringer før de kan avgi uttalelse om til driftens innvirkning på automatisk fredete kulturminner. Deler av konsesjonsområdet ligger også utenfor det som er avsatt til råstoffutvinning i kommuneplanen. Dersom det planlegges uttak av masser i nye områder nord og vest for dagens uttaksområder, uten at disse områdene er regulert, må dette først avklares med regional kulturminnemyndighet. Vi viser her til Lov om kulturminner § 8 og 9 om undersøkelsesplikten ved planlegging av offentlige og større private tiltak. Utgifter til slik granskning må dekkes av tiltakshaver jfr. lovens § 10.

Dersom DMF gir driftskonsesjon for videre drift i området, ber Buskerud fylkeskommune om at det stilles vilkår til driftskonsesjonen at fylkeskommunen må foreta kulturminneregistrering før nye områder i nord og vest for dagens uttaksområde tas i bruk. Dersom uttak av masser i disse områdene viser seg å være i konflikt med automatisk fredete kulturminner, må det først gis dispensasjon fra kulturminneloven før uttaket realiseres.

*DMF sin kommentar:*

*DMF tar uttalelsen til etterretning. Tiltakshaver plikter på selvstendig grunnlag etter kulturminneloven § 9 å undersøke om tiltaket vil påvirke automatiske fredede*



*kulturminner. Undersøkelsen skal sendes til fylkeskommunen, jf. kulturminneloven § 9. Videre følger det av planbestemmelse § 6.7 til kommuneplanens arealdel at det skal utarbeides en reguleringsplan ved utvidelse av eksisterende masseuttak. DMF vurderer det derfor som uhensiktsmessig å sette vilkår om at Buskerud fylkeskommune skal foreta kulturminneregistrering av området nord og vest for eksisterende uttaksområde.*

*DMF bemerker at deler av konsesjonsområdet som er lokalisert utenfor område avsatt til råstoffutvinning i kommuneplanens arealdel, krever plantillatelse fra Ringerike kommune før arbeid kan starte, jf. mineralloven § 5.*

#### Ringerike kommune

Ringerike kommune uttaler blant annet følgende i sitt høringsinnspill:

«Området som ønskes benyttet til uttak av masser ligger skjernet fra bebyggelse og omgitt av skog. Det er ca. 4 km ned til Sokna sentrum og 2,5 km til boligfelt. Nærmeste nabo er et gårdsbruk som ligger ca. 550 m i luftlinje sør for sydligste delen av uttaksområdet. Utvidelsen i form av steinuttak 2 ligger ca. 1 km fra nærmeste nabo. Det er positivt at ønsket utvidelse ligger i betryggende avstand til sårbare institusjoner, bomiljø og fritidsbebyggelse.

#### *Friluftsjnteresser*

Uttaket vil bli liggende i et naturområde som kan være interessant i friluftssammenheng. Kommunen har nylig gjennomført en friluftskartlegging hvor dette området er klassifisert til verdi C. Deler av uttaksområdet tilhører områdetypen nærturterreng, hvor det er tilrettelagt rundløype om sommeren. Resiterende område består av et stort turområde uten tilrettelegging.

#### *Kulturminner*

Søk i askeladden.no viser at det ikke er registret kulturminner på området.

#### *Miljøverdier og landbruk*

Fremtidig uttak av masser vil påvirke noe produktiv skog, men landbrukskontoret anser ikke at tiltaket vil være vesentlig negativt for landbruksinteresser.

Det er observert sandsvaler (rødlistet) innenfor området, og det er som kjent elvemusling i Sogna. Driftsplanen beskriver disse verdiene, og hvordan de skal ivaretas. Spesielt er det viktig som det påpekes at det hindres avrenning av finstoff til bekkene som renner ut i Sogna av hensyn til elvemusling. Et sedimentasjonsbasseng er positivt.

#### *Støy*

Det er ikke vedtatt egne helseforskrifter for støy i Ringerike kommune, Retningslinjer for behandling av støy i arealplanleggingen (T-1442/2016) og tilhørende veileder (Veileder til retningslinje for behandling av støy i arealplanlegging (M-128)) legges til grunn for helse-myndighetens behandling av støysaker. Vi forventer at tiltakshaverne fortløpende vurderer mulig støyutbredelse og behovet for støydempende tiltak for å forhindre at støyen kan medføre vesentlige helsemessige ulemper for folk i bo- og friluftsområder.

#### *Støv*



Det er ikke uvanlig at folk melder til kommunen om bekymring for helsemessige ulemper som følge av støvutbredelse fra masseuttak. Tiltak for å redusere mulig støvutbredelse forutsettes innarbeidet i tiltakshavernes driftskonsept.

#### *Forurensning*

Tiltakshaverne må ha tilfredsstillende løsninger for utslipp av avløpsvann/prosessvann og beredskap ved uønskede hendelser med forurensning til grunn og grunnvann.

#### *Trafikk*

Det er positivt at det er et marked for sand, grus og pukk i nærheten av uttaksområdet. Likevel må det antas at virksomheten vil føre til tungtransport ut på veinettet, og at en utvidelsen av uttaket vil kunne medføre økt trafikk. Langs med Strømsoddveien ca. 2,5 km sør for uttaksområdet er det et boligfelt, kirke, sykehjem og skole. Kommunen ønsker ikke en økning av tungtransport på denne veien, uten at det kan vises til at veien har tilstrekkelig kapasitet og at myke trafikanter er ivaretatt.

#### *Ros- analyse og beredskap*

Det forventes at tiltakshaverne utarbeider ROS-analyser og tilhørende beredskapsplaner for uønskede hendelser. Det vises til folkehelseovens § 12 «Opplysningsplikt».

Avslutningsvis uttaler Ringerike kommune at de er positive til søknad om driftskonsesjon, og anser dette sammen med fremtidig reguleringsplan, vil gi et godt grunnlag for drift av uttaket. Ringerike bemerker imidlertid at drift utenfor område avsatt i kommuneplanens arealdel, må avklares gjennom reguleringsplanbehandling.

#### *DMF sin kommentar:*

*DMF tar uttalelsen til etterretning, og stiller seg positiv til at det utarbeides reguleringsplan for uttaksområdet. I forhold til eventuell støv- og støyproblematikk som kan oppstå, viser DMF til høringsinnspill fra Fylkesmannen i Oslo og Viken, samt forurensningsforskriften kapittel 30. Det er i vedtakets punkt 2.4 satt vilkår for å ivareta hensynet til sandsvaler.*

#### Statens Vegvesen region øst

Forholdet til riks- og fylkesvegnettet avklares i plan etter plan- og bygningsloven. Det er opplyst at deler av det omsøkte arealer inngår i areal avsatt til dette formål i kommuneplanen. Statens Vegvesen forutsetter at arealbruk avklares i plan etter plan- og bygningsloven slik at forholdet til riks- og fylkesvegnettet kan avklares og ivaretas i denne planprosessen.

#### *DMF sin kommentar:*

*DMF tar uttalelsen til etterretning.*

## **5. DMF sin vurdering av søknad om driftskonsesjon**

Minerallovens formål er å fremme og sikre samfunnsmessig forsvarlig forvaltning og bruk av mineralressursene i samsvar med prinsippet om en bærekraftig utvikling.



I henhold til mineralloven § 43 krever samlet uttak av mineralforekomster på mer enn 10 000 m<sup>3</sup> masse og ethvert uttak av naturstein, driftskonsesjon fra DMF. Driftskonsesjon kan bare gis til den som har utvinningsrett.

En konsesjonssøknad skal underlegges en skjønnsmessig prøving før det avgjøres om driftskonsesjon skal gis. Ved vurderingen av hvorvidt driftskonsesjon skal gis skal det legges vekt på om søker er «skikket» til å utvinne forekomsten. Dette innebærer at det skal legges vekt på om prosjektet fremstår som gjennomførbart økonomisk, om det legges opp til bergfaglig forsvarlig drift og om søker har tilstrekkelig kompetanse for drift av forekomsten. Ved vurderingen av om det skal gis driftskonsesjon skal det også legges vekt på hensynene angitt i mineralloven § 2.

DMF kan fastsette vilkår for en driftskonsesjon. Vurderingstemaet ved avgjørelsen av hvilke vilkår som skal stilles, vil i stor grad falle sammen med de hensyn som er relevante ved vurderingen av om konsesjon skal gis.

DMF har foretatt følgende vurdering av konsesjonssøknaden:

#### **5.1 Utvinningsrett**

Mineralforekomsten som skal utvinnes tilhører kategorien grunneiers mineraler. Tiltakshaver er ikke grunneier til konsesjonsområdet, og det kreves derfor avtale med grunneier om utvinningsrett til forekomsten. Tiltakshaver har i søknadsprosessen fremlagt avtale med grunneier for gnr./bnr. 148/1, som dokumentasjon for utvinningsrett.

Avtalen gir Tiltakshaver utvinningsrett til forekomsten på det omsøkte konsesjonsområdet i avtaleperioden.

DMF vurderer at Tiltakshaver har utvinningsrett til forekomsten.

#### **5.2 Tiltakets arealmessige status**

Konsesjonsområdet har et areal på ca. 186 dekar og fremgår av kart over konsesjonsområde, se vedlegg 1.

Området er i kommuneplanens arealdel avsatt til råstoffutvinning. Mot nord går omsøkt konsesjonsområde lengre enn avgrensningen i kommuneplanen.

#### **5.3 Prosjektets økonomi**

DMF har vurdert årsregnskap med styrets årsberetning og noter for siste 2 år. Ut ifra de gitte opplysningene vurderer DMF at bedriften er økonomisk skikket.

#### **5.4 Driftsplan**

For å ivareta kravet om bergfaglig forsvarlig drift, finner DMF grunn til å innta som vilkår i konsesjonen at driften til enhver tid skal skje i samsvar med driftsplan godkjent av DMF.

Driftsplanen skal være et styringsverktøy for Tiltakshaver i gjennomføringen av uttaket, og et referansedokument ved DMFs tilsyn.

Tiltakshaver har i forbindelse med søknaden fremlagt forslag til driftsplan for uttaket.



Forslaget til driftsplan omfatter hele driftsperioden og avslutningen av steinbruddet og grustaket. Beskrivelsen og kart- og snitt – tegninger presenterer det planlagte uttaket av grusforekomsten innenfor arealet på 38,36 dekar. Totalt volum grusreserver som skal tas ut ned til bunnkoten på nivå 177 er estimert til ca. 220 000 m<sup>3</sup>. Årlig uttak vil variere med markedet, men planlagt uttak grus/sand pr. år er 5 000 – 10 000 m<sup>3</sup>. Beskrivelsen av kart- og snitt-tegninger presenterer den planlagte brytningen av forekomsten innenfor det omsøkte området på 54,61 dekar. Det totale volum fast fjell som skal tas ut er estimert til 730 000 m<sup>3</sup>. Årlig uttak vil variere med markedet, men planlagt uttak pr. år er 50 000 faste m<sup>3</sup>. Det legges opp til drift i 2 etapper. Utdrevne områder som ikke er nødvendig i den videre drift, istandsettes fortløpende. I tillegg til driftsfasene presenteres plan for sikring og for avslutning av steinbruddet og grustaket.

DMFs vurdering er at vedlagte versjon av driftsplan for Djupedal kan godkjennes. Planen anses å tilfredsstille de krav DMF stiller til driftsplaner og etter DMFs vurdering legger planen opp til bergfaglig forsvarlig drift.

Dersom det under driften oppstår nye situasjoner eller andre endringer i forutsetningene for driften, eksempelvis geologiske og kvalitetsmessige variasjoner, bør det imidlertid på vilkår kunne gis åpning for å gjøre endringer og tilpasninger i forhold til planen. I tilfeller hvor Tiltakshaver ønsker å gjøre vesentlige avvik fra den til enhver tid gjeldende driftsplan, skal dette på forhånd godkjennes av DMF.

Underveis i driften vil DMF kunne ha behov for oppdaterte kart og snitt som dokumenterer dagens situasjon i uttaksområdet og status i forhold til godkjent driftsplan. Det inntas derfor som vilkår i konsesjonen at DMF kan kreve at Tiltakshaver foretar ny oppmåling og at ajourførte kart og profiler sendes inn når DMF finner det nødvendig.

### **5.5 Bergfaglig forsvarlig drift**

Kravet om at driften skal skje på en bergfaglig forsvarlig måte innebærer at aktiviteten må skje i samsvar med tilfredsstillende faglige standarder for denne type virksomhet.

DMF vurderer at den foreslåtte driftsmåte er for uttaket bergfaglig forsvarlig. Ved vurderingen har DMF lagt vekt på driftsplanen for uttaket.

### **5.6 Søkers kompetanse for drift av forekomsten**

Ved vurderingen av om søker har tilstrekkelig kompetanse, er det den totale kompetansen som søker har tilgang til, som skal vurderes i forhold til kravet til skikkethet.

I henhold til forskrift til mineralloven § 3-1 skal alle uttak av mineralske ressurser skal ha en bergteknisk ansvarlig.

Tiltakshaver har i søknaden oppgitt Roar Hovland som bergteknisk ansvarlig for uttaket. Vedkommende er registrert hos DMF som bergteknisk ansvarlig for uttaket og oppfyller forskriftens kvalifikasjonskrav.

DMFs vurdering er at Tiltakshaver har tilstrekkelig kompetanse for drift av forekomsten.



### 5.7 Miljømessige konsekvenser av utvinning

Ved vurderingen av om driftskonsesjon skal gis skal hensynet til miljøet vektlegges og DMF kan i konsesjonsvedtak stille vilkår for å ivareta miljøhensyn.

Det foreligger ingen reguleringsplan for uttaket, men deler av konsesjonsområdet er avsatt til råstoffutvinning i kommuneplanens arealdel.

#### *Biologisk mangfold – vurdering etter naturmangfoldloven*

Naturmangfoldloven § 7 pålegger alle myndighetsinstanser som fatter beslutninger som har virkninger for naturen å vurdere planlagte tiltak opp mot prinsippene i naturmangfoldloven §§ 8-12. I DMFs behandling av konsesjonssøknaden er, høringsuttalelser, samt egne søk i naturbase og Artskart (gjennomført den november og desember 2019) lagt til grunn for vurderingene etter naturmangfoldloven. DMF anser kunnskapsgrunnlaget jf. naturmangfoldloven § 8 som tilstrekkelig til at det kan fattes vedtak i saken. Førre-var-prinsippet i naturmangfoldloven § 9 kommer dermed ikke til anvendelse.

Oppsummering av kunnskapsgrunnlaget:

#### Arter

Innenfor konsesjonsområdet, se utklipp, er det den 10. juni 2019 gjort observasjoner av 22 individer av sandsvale. Sandsvale er nært truet (NT) i Norsk rødliste for arter. Bestandsnedgang av sandsvale skyldes blant annet tap av hekkelokaliteter på grunn av nedbygging og uttak av masse. Sandsvalen benytter grustak som hekkeplass ved at de graver reirganger i skråningene. Det er viktig å forhindre at sandsvalekoloniene blir ødelagt av anleggsaktivitet i hekkesesongen.



På bakgrunn av det angitte kunnskapsgrunnlaget finner DMF det som hensiktsmessig å stille følgende vilkår:

- Det skal ikke foregå uttak av grus/masse i området hvor sandsvalen hekker i perioden fra mai til og med juli måned. Det skal tilstrebes å bevare hekkeplass for sandsvale i konsesjonsområdet under drift, samt tilrettelegges for hekkeplass etter avsluttet drift. Det vil si at det ikke bør foretas inngrep, herunder avslutningsarbeider, i området hvor det hekker sandsvale. Bratte skrenter må like fullt sikres i tråd med mineralloven § 49, slik at arbeidene ikke medfører fare for mennesker, husdyr eller tamrein. I forbindelse med istandsetting av uttaksområdet skal det tilrettelegges for hekkeplass for sandsvale dersom hekkeplassen fjernes etter hekkesesongen av drifts- eller sikkerhetshensyn.



### **5.8 Forholdet til omgivelsene og nærliggende områder under drift**

Forvaltning og bruk av mineralressursene skal ivareta hensynet til omgivelsene og nærliggende områder under drift. Det er derfor viktig at driver gjennomfører nødvendige sikringstiltak for å hindre eventuelle skader på eiendom, mennesker og dyr.

Tiltakshaver beskriver at det skal være informasjonsskilt ved inngang til området ved oppsatt bom. Denne er låst når det ikke er aktivitet i området. Området er sikret mot veien med vegetasjonsskjerm og det er ikke innsyn inn i området på grunn av høydeforskjell og skog.

Bratt kant langs vest- og nordsiden av steinbrudd 1 er sikret for maskiner med en rekke med store steiner. Det vil bli satt opp sikringsgjerde langs bruddkanten i steinbrudd 1. Det skal settes opp sikkerhetsgjerde ved alle bratte skråninger etter hvert som det oppstår behov.

DMF har kommet til at dette ikke er avgjørende momenter mot at konsesjon innvilges.

### **5.9 Tiltakets betydning for verdiskaping og næringsutvikling**

Forekomsten det søkes driftskonsesjon for inngår i råstoffgrupperingen sand, grus, pukk og leire (byggeråstoffer). Råstoffet bearbeides til produkter som det moderne samfunnet er helt avhengig av og som anvendes til bruk i bygg, veier og anlegg.

Uttaket vil sysselsette flere ansatte og bidra til å opprettholde/skape ny sysselsetting i lokalsamfunnet/distriktet. Driften kan også ha positiv effekt for opphav og eksistens til annen næringsvirksomhet eller ved at råstoffet kan være strategisk innsatsfaktor i annen virksomhet.

### **5.10 Langsiktig planlegging for etterbruk eller tilbakeføring av området**

Ifølge tiltakshaver skal området istandsettes og tas i bruk til LNF-område.

Etter at massene er tatt ut vil området fremstå som tilnærmet flatt. Faste installasjoner og eventuelle skrotmasser fjernes. Ved behov suppleres disse massene med løsmasser utenfra.

Det skal gjennomføres en sluttrensk av bruddet i samarbeid med fagkyndig. Det vurderes om det er behov for bolting av løse blokker, bruk av nett eller andre tiltak som gir varig sikring.

Kantene langs sandtaket arronderes mot omgivelsene med overskuddsmasse. Overganger mot eksisterende terreng i sandtaket påføres jord og tilsåes.

For steinbrudd 1 og 2 skal vekstjord påføres pallene for innvandring av stedegen vegetasjon etter hvert som de er ferdige.

DMF vurderer det slik at de planer som foreligger for etterbruk eller tilbakeføring er tilfredsstillende, og således ikke noe avgjørende moment mot at konsesjon gis.

### **5.11 Økonomisk sikkerhetsstillelse**



Tiltakshaver har i samsvar med forskrift til mineralloven § 2-1 fremsatt forslag til sikkerhetsstillelse i sin søknad om driftskonsesjon. DMF fastsetter endelig krav til sikkerhetsstillelsen.

Ifølge tiltakshaver vil det bli stil økonomisk garant for gjennomføringen av sikring av bruddvegger etc. foreslått garantibeløp har tiltakshaver satt til kr. 300 000,-.

#### **5.11.1. Pålegg om økonomisk sikkerhetsstillelse og vurdering av sikkerhetens størrelse**

DMF vurderer Tiltakshavers forslag til sikkerhetens størrelse som utilstrekkelig. Etter forskrift til mineralloven § 2-1 tredje ledd skal den økonomiske sikkerheten være tilstrekkelig til å dekke tiltakshavers sikrings- og oppryddingsplikt.

Hensikten med økonomisk sikkerhetsstillelse er å sørge for at det finnes midler til å oppfylle sikrings- og oppryddingsplikten i mineralloven §§ 49 og 50. Dette innebærer at midlene også må være tilgjengelige ved en plutselig og uforutsett stans, eksempelvis ved konkurs hos tiltakshaver. Den økonomiske sikkerheten skal bidra til å trygge grunneier, kommune og samfunnet for øvrig på at uttaksområde t blir tilfredsstillende sikret og ryddet opp ved en plutselig og uforutsett stans i driften. Når DMF beregner den økonomiske sikkerheten tar vi utgangspunkt i tiltakshavers driftsplan. I tillegg må vi ta høyde for at det er andre enn tiltakshaver selv som må forestå selve oppryddingen og sikringen, samt alle faglige vurderinger knyttet til dette. En beregning ut fra selvkost vil med andre ord ikke være tilstrekkelig ved beregning av økonomisk sikkerhet.

DMF finner etter en konkret vurdering av tiltaket at Tiltakshaver skal pålegges å stille finansiell sikkerhet med NOK 2 070 000,- for oppfyllelsen av nødvendige sikrings- og oppryddingstiltak etter mineralloven §§ 49 og 50, jf. mineralloven § 51. Ved vurderingen av størrelsen på sikkerheten har DMF lagt vekt på egne erfaringstall for tilsvarende uttak, med tillegg for eksterne- og uforutsette kostnader.

#### **5.11.2. Sikkerhetsstillelsens form**

Formen på sikkerhetsstillelsen skal være slik at den ved konkurs hos Tiltakshaver ikke vil inngå i konkursboet jf. forskrift til mineralloven § 2-1 tredje ledd.

Etter DMF sin vurdering vil det være hensiktsmessig at den økonomiske sikkerheten stilles ved bankgaranti og individuell fondsavsetning til bankkonto, som det i henhold til egen avtale om finansiell sikkerhetsstillelse skal etableres pant i til fordel for DMF, jf. panteloven §§ 4-4 til 4-6. Tiltakshaveren skal ikke ha rådighet over slik bankkonto som skal sperres til fordel for DMF.

#### *Bankgaranti – oppstartsfase*

DMF vurderer at det er nødvendig at Tiltakshaver innen 2 måneder etter at dette konsesjonsvedtak er truffet, stiller en bankgaranti som en påkravsgaranti, som DMF finner tilfredsstillende, for et beløp stort NOK 518 000,-. Dette for å ha tilstrekkelig sikkerhet i en oppstartsfase før fondet har nådd maksimal avsetning. Størrelsen av bankgarantien er satt ut i fra en vurdering av hva som anses å være tilstrekkelig sikkerhet i denne fasen.

DMF kan fremme krav under bankgarantien i følgende tilfeller:



- (i) Etter utløpet av Tiltakshavers frist til å utføre nødvendige sikrings- og oppryddingstiltak som aksepteres av DMF;
- (ii) Ved konkurs, opphør eller annen avvikling av Tiltakshavers virksomhet; og
- (iii) Ved tilbakekall av konsesjonen.

Ved melding til garantisten om at ett av tilfellene i punkt (i) – (iii) over foreligger skal DMF ha rett til å få utbetalt det krav som gjøres gjeldende under bankgarantien, uten hensyn til innsigelser fra Tiltakshaver. Bankgarantien skal bestå så lenge beløpet innestående på bankkontoen ikke har nådd NOK 518 000. Når beløpet innestående på bankkontoen har nådd NOK 518 000, eller etter skriftlig samtykke fra DMF forut for dette tidspunkt, faller plikten til bankgaranti bort.

#### *Individuell avsetning, avsetningsperiode og avsetningens størrelse*

Deretter skal Tiltakshaveren gjøre årlige avsetninger til bankkontoen inntil totalbeløpet på NOK 2 070 000 er nådd. Årlige innskudd beregnes etterskuddsvis ut fra forrige års uttak av masse. Det skal årlig innbetales NOK 1,50 pr tonn uttatt masse.

Ved fastsettelse av sats per tonn uttatt masse har DMF lagt til grunn at fondet skal bygges opp over en periode på 12 år, det vil si NOK 172 500,- pr år. I søknaden er uttak anslått til 50 000 m<sup>3</sup>/år, tilsvarende 115 000 tonn/år, noe som gir en årlig avsetning på NOK 1,50 pr tonn.

Innbetaling for forrige års uttak av masse må være avsatt innen 1. februar etterfølgende år.

#### **5.11.3. Rapportering og dokumentasjon**

Innestående beløp på konto skal årlig dokumenteres ved å gi DMF tilgang til en oppdatert kontoutskrift. All avkastning på midlene godskrives kontoen.

Videre finner DMF behov for at Tiltakshaver underveis i driften vurderer om den eksisterende sikkerhetsstillelsen er tilstrekkelig til å dekke kostnadene til sikring- og oppryddingstiltak, og gir DMF tilbakemeldinger om dette. Dersom uttakets beregnede driftsperiode endres, eller det skjer andre vesentlige endringer i driftsplanen, skal DMF underrettes umiddelbart. Ellers skal tiltakshaver hvert femte år foreta en vurdering av om sikkerheten er tilstrekkelig. Når vurderingen er foretatt, skal tiltakshaver utarbeide en rapport som oversendes DMF uten unødig opphold.

DMF kan også ha behov for ytterligere rapportering og dokumentering enn det som fremkommer over, og finner av den grunn nødvendig å pålegge Tiltakshaver plikter om dette i konsesjonsvilkårene.

#### **5.11.4. Justering av sikkerheten**

Etter forskrift til mineralloven § 2-2 første ledd annet punktum kan DMF fatte vedtak om endring av avsetningens størrelse, herunder om Tiltakshavers årlige innbetaling og tidspunkt for innbetaling. Slike endringer kan også til enhver tid skje ved endringer av mineralloven, andre relevante lover, forskrifter og vedtak.

## **6. Driftskonsesjonens varighet**



Driftskonsesjonen kan revideres etter 10 år.

Driftskonsesjonen bortfaller hvis ikke drift er startet opp senest fem år etter at konsesjonen er gitt. Det samme gjelder hvis driften blir innstilt i mer enn ett år. Det kan søkes til DMF om forlengelse av disse fristene. Driftskonsesjonen faller også bort dersom:

- Utvinningsretten for statens mineraler slettes
- avtalen om rett til å utnytte forekomst av grunneiers mineraler opphører
- skjønn ikke er krevd innen ett år etter at ekspropriasjonstillatelse er gitt etter mineralloven § 37 andre ledd bokstav a

Driftskonsesjonen kan ikke overdras. Dette gjelder også ved overdragelse av utvinningsretten.

## **7. Tiltakshavers plikter**

Tiltakshaver har rettigheter og plikter som følger av mineralloven med forskrifter.

### **Meldeplikt ved oppstart og stans av drift**

Senest en uke før oppstart av driften skal tiltakshaver sende melding til DMF. Tiltakshaver skal også sende melding til DMF før driften midlertidig stanses eller legges ned, i henhold til mineralloven § 44.

### **Driften skal utføres med varsomhet**

Driften skal utføres med varsomhet slik at skadene ikke blir større enn nødvendig. Arbeidene skal heller ikke føre til unødvendig forurensning eller skade på miljøet, i henhold til mineralloven § 48.

### **Forsvarlig sikring og opprydding**

Området skal sikres slik at arbeidene ikke medfører fare for mennesker, husdyr eller tamrein. Sikringsplikten omfatter også gruveåpninger, tipper og utlagte masser på områder som er tilknyttet konsesjonsområdet i henhold til mineralloven § 49. Området skal være forsvarlig ryddet mens arbeidene pågår, i henhold til mineralloven § 50. Området skal være forsvarlig ryddet og varig sikret etter at arbeidene er avsluttet, i henhold til mineralloven §§ 49 og 50. DMF kan fastsette en frist for når oppryddingen skal være avsluttet.

### **Ansvar for bergteknisk ansvarlig**

Bergteknisk ansvarlig har et særskilt ansvar for å påse

- at driften skjer på en teknisk forsvarlig måte slik at hensynet til arbeidstakere, nærliggende bebyggelse og omgivelsene ellers ivaretas
- at avbyggingen av forekomsten skjer på en bærekraftig måte
- at driften til enhver tid skjer etter en ajourført og godkjent driftsplan

### **Rapportering**

Tiltakshaver skal sende årlig driftsrapport til DMF via «MinSide» på [dirmin.no](http://dirmin.no).

Når uttak av grunneiers mineraler legges ned, kan DMF stille krav om å sende inn sluttrapport, måledata og prøvemateriale. Dette gjelder dersom uttaket har mineraliseringer av vesentlig geologisk interesse.



## 8. Rett til å klage

Partene i saken og andre med rettslig klageinteresse kan klage på vedtaket i samsvar med reglene i forvaltningsloven kapittel VI.

Fristen for å klage er 3 uker etter at dere mottok dette brevet. Klagen skal sendes til DMF for ny vurdering. Dersom DMF ikke finner grunn til å gjøre om vedtaket, sendes klagen til Nærings- og fiskeridepartementet, som treffer endelig vedtak i saken. Klagen må beskrive og begrunne hva det klages over, og inneholde forslag til endringer.

Partene i saken har rett til å gjøre seg kjent med saksdokumentene, etter forvaltningsloven §§ 18 og 19.

Vennlig hilsen

Maria Lauritzen  
seksjonssjef

Thomas Furunes  
rådgiver

*Dokumentet er elektronisk signert og har derfor ikke håndskrevne signaturer.*  
Saksbehandler: Geir Sigurd Hovig

Vedlegg:

Kart over konsesjonsområde.pdf  
AVTALE OM FINANSIELL SIKKERHETSSTILLELSE.docx  
PANTSETTELSESERKLÆRING FOR ENKLE PENGEKRAV.docx  
PÅKRAVSGARANTI.docx  
Driftsplan.pdf

Mottakere:

Sokna Sand og Pukk AS                      Strømsoddveien 123                      3534 SOKNA

Kopi til:

Ringerike kommune	Postboks 123 Sentrum	3502 HØNEFOSS
Fylkesmannen i Oslo og Viken	Postboks 325	1502 MOSS
Buskerud fylkeskommune	Postboks 3563	3007 DRAMMEN
Statens vegvesen Region øst	Postboks 1010 Nordre Ål	2605 LILLEHAMMER
Norges vassdrags- og energidirektorat Region øst	Vangsveien 73, Postboks 4223	2307 HAMAR
Wilhelm Pihl C. Blystad	Lundealleen 45	3534 SOKNA
Lina S. T. Lundesgaard	Lundealleen 6	3534 SOKNA
Torunn Hovde	Lundealleen 19	3534 SOKNA

6692000

6692500

# Djupdalsmoen i Ringerike kommune

Konsesjonsområde

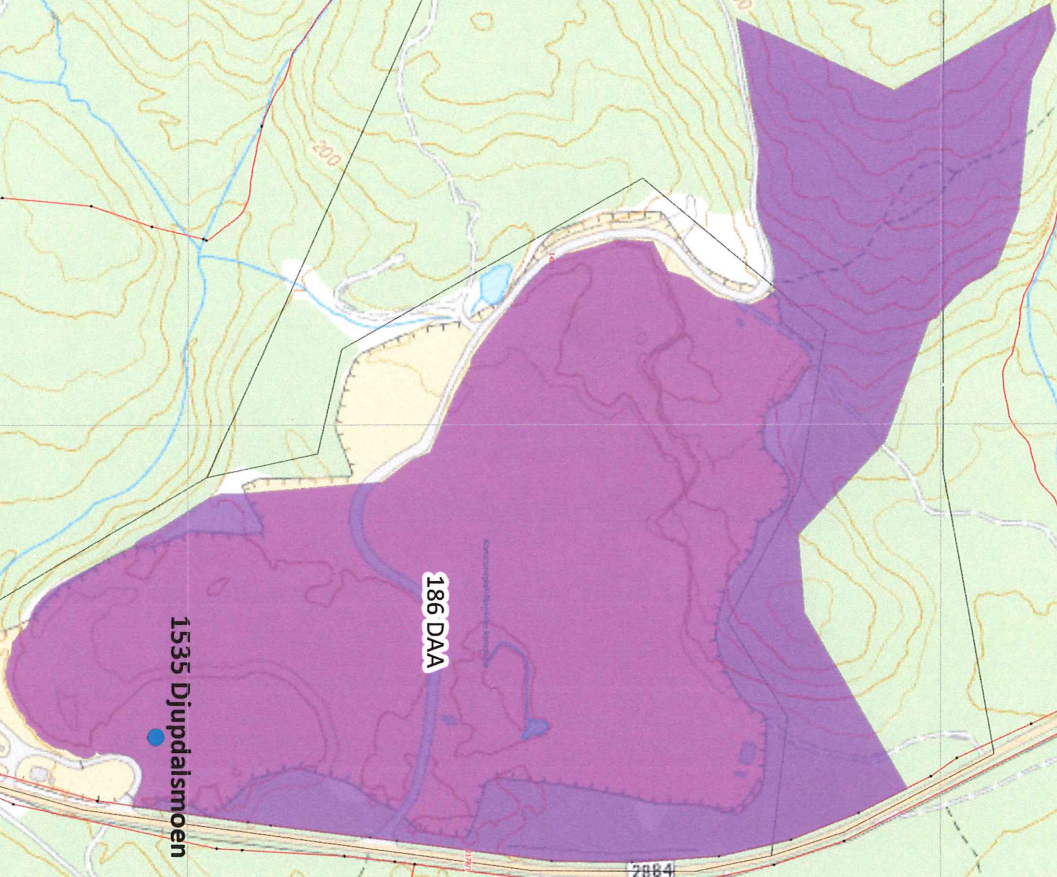

**Tegnforklaring**

Konsesjonsområder

Kart produsert ved DMF 12.11.2019

UTM 33

©Direktoratet for mineralforvaltning (DMF); Kartverket Geovekst og Kommuner - Geodata AS; Directorate for mining with the commissioner of mines at Svalbard

1:5 000

0 0,125 0,25 0,5 Kilometer

220000

220500

221000